

Prova le
ATTIVITÀ

Esercizi tratti
dal libro:

**I miei esercizi
di inglese 1^a**

Scuola secondaria
di 1° grado

SCOPRI IL LIBRO →



Erickson

NOMI NUMERABILI E NON NUMERABILI



Nomi numerabili e non numerabili: qual è la differenza?

In inglese la maggior parte dei nomi è **numerabile**, cioè si riferisce a **persone, animali o cose che possono essere contate**.

I nomi numerabili:

- hanno la **forma singolare e plurale** (a dog, two dogs);
- al singolare sono preceduti dall'articolo **a, an** (a pen, an egg).

I nomi non numerabili si riferiscono a sostanze che non possono essere quantificate o a nomi astratti.

I nomi non numerabili:

- non sono preceduti dall'articolo **a, an** (Do you want milk in your tea?);
- non hanno la forma plurale (water, bread, rain);
- sono spesso accompagnati da **some, any, no** (There's no cheese in the fridge).

In genere si considerano non numerabili **le sostanze solide, come il cibo, e le sostanze liquide**.

1 Cerchia i nomi non numerabili.

spaghetti	cheese	pencil	holiday	people
sock	teacher	money	lemon	bed
doctor	meat	office	jam	milk
rugby	cow	sugar	car	computer
bread	table	house	water	egg
city	coffee	snow	fork	beer

2 In ogni gruppo di nomi, numerabili e non numerabili, cerchia l'intruso.

air – rain – snow – **umbrella** – water

shirt – oil – nose – dress – sock

happiness – dog – hand – flower – cat

rice – meat – wine – sugar – sandwich

AGGETTIVI QUALIFICATIVI



Ricordi gli **aggettivi qualificativi**? **Good, happy, sad...**
In inglese **precedono sempre il nome** a cui si riferiscono
e sono **invariabili**, cioè non cambiano né nel genere
(maschile e femminile), né nel numero (singolare e plurale).

L'aggettivo qualificativo segue sempre i verbi **seem, look, smell, taste, feel, sound**.
Se usato con il **verbo essere**, la sua posizione varia a seconda del tipo di frase:

Dopo **be** nelle frasi affermative e negative:

soggetto	verbo essere	aggettivo
That book	is	interesting
That book	isn't	interesting

Dopo il soggetto nelle frasi interrogative:

soggetto	verbo essere	aggettivo
Is	that book	interesting?

Se si devono usare più aggettivi prima di un nome, di solito questo è l'ordine da seguire:

Quantità	Qualità	Dimensione	Età	Forma	Colore	Nazionalità	Materiale	Nome
A	nice	small	old		black	Italian	leather	handbag.

1 Metti l'aggettivo nella posizione corretta. Modifica l'articolo indeterminativo se necessario.

A boy (thirsty) →	A thirsty boy	A book (interesting) →	An interesting book
A suitcase (heavy) →	A building (tall) →
A beer (Irish) →	A watch (expensive) →
A man (handsome) →	A room (cold) →
A person (honest) →	A coat (new) →

2 Componi delle frasi usando le parole tra parentesi. Se necessario, aggiungi a/an.

Mr Hughes is (man – rich)	→	Mr Hughes is a rich man .
Bob and Lucy are (children – nice)	→	Bob and Lucy are nice children .
Sicily is (island – big)	→
The Colosseum is (building – ancient)	→
Venice is (city – beautiful)	→
Those dogs are (Shepherds – German)	→
I think Chinese is (language – difficult)	→
I've got a (headache – terrible)	→

VERBO BE

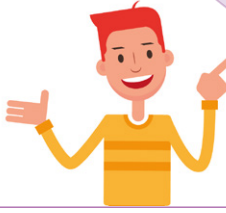

Il verbo **be** (essere) è molto frequente e si usa per dire:

- chi sono → I am Alessio.
- come sono → You are very tall.
- la nazionalità → He is Indian.
- con chi sono → She is with my cousin.
- dove sono → We are in Rome.
- lo stato d'animo → You are happy.
- come sto → They are fine.
- com'è il tempo → It is rainy.

Come tutti i verbi, **be** presenta diverse forme:

- una forma **affermativa**: I **am** from Venice, it's windy
- una forma **negativa**: We **are not** late!
- una forma **interrogativa**: How **are you**?

Inoltre, esiste una **forma estesa** e una **forma contratta**:

- **She is** German (estesa) → **She isn't** Dutch (contratta).

1 Leggi le frasi e cerchia la forma corretta del verbo essere.

I am / are French.
Mrs Hobbs are / is my new English teacher.
Marco am / is my best friend.
It isn't / aren't sunny today.
We aren't / isn't Japanese.
Mary and Simon are / is my cousins.
You are / am late.
These boys is / are from Austria.

2 Completa le frasi con il verbo essere alla forma affermativa (+) o negativa (-).

I (+) am very happy today.	Tip! Osserva il soggetto per scegliere la forma verbale corretta.
You (-) Martin's cousin.	
Lisa (+) my new classmate.	
He (-) John's father.	
Your dog (+) very friendly.	
(+) we in the right room?	
This (-) my new bike.	
Anthony and his brother (-) from England.	

3 Riscrivi le frasi alla forma negativa (-). Usa la forma estesa o la forma contratta.

I am Italian.	I am not Italian.
You are Anne's best friend.
Darren is from Ireland.
Hannah is very tall.
We are from Venice.
You are Sam's cousin.
They are good football players.

4 Riordina le parole formando delle domande. Ricorda di fare l'inversione tra soggetto e verbo be.

Michael – German – is	Is Michael German?
new – in – are – this – school – you ?
is – new – Mrs – Phills – our – teacher ?
is – her – this – computer – new ?
are – late – we – the – meeting – for ?
are – you – Australia – from ?
good – Jackie – are – and – Tom – at – karate ?
where – is – red – dress – my ?

5 Il verbo be ha anche degli usi speciali. Abbina le frasi all'uso «speciale» del verbo be.

1 What's the weather like?	A prezzo
2 How old are you?	B misure
3 How much is it?	C tempo atmosferico
4 It's one hundred metres high.	D età
5 What time is it? It's 9 o'clock.	E professione
6 Mr Brown is a mechanic.	F tempo cronologico